

UNDERSÖKNING AV BETYDANDE MILJÖPÅVERKAN

DETALJPLAN FÖR BOLLMORA 2:591, Siklöjevägen 5

Del av fastigheten Bollmora 2:1, Tyresö strand,

Tyresö kommun, Stockholms län

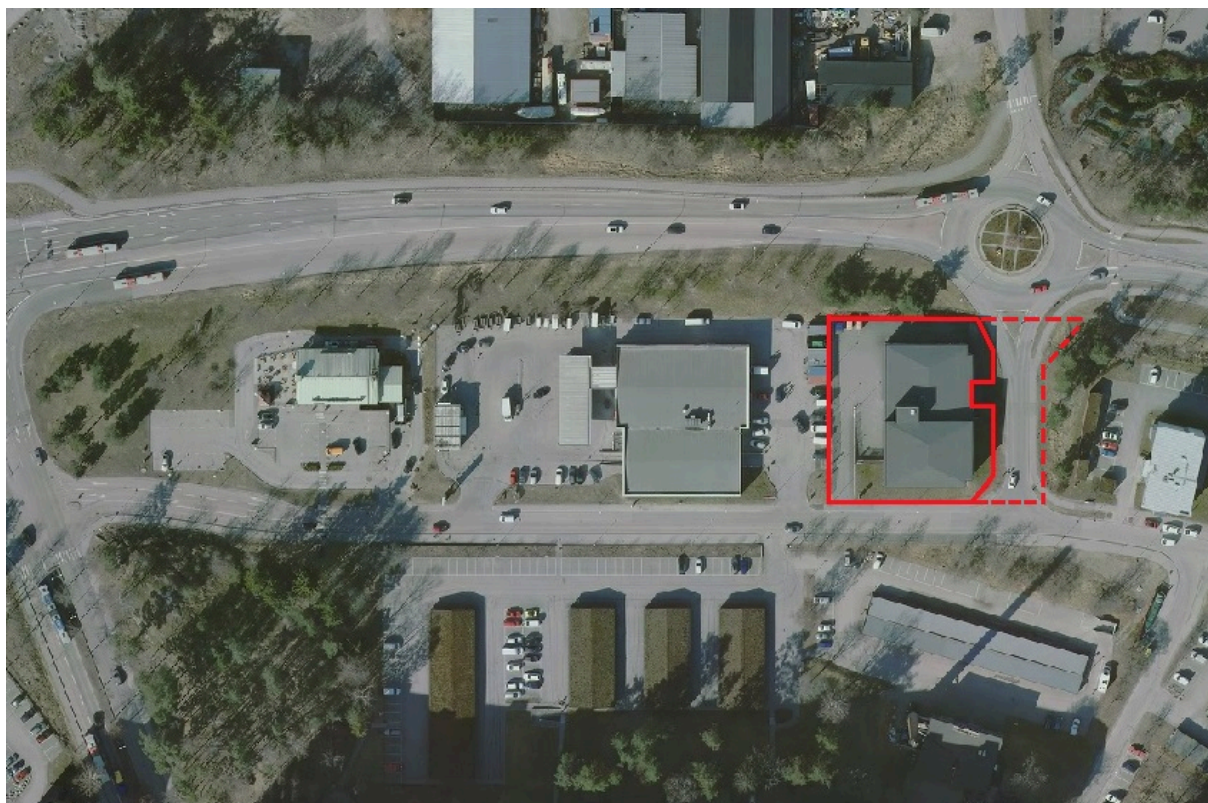

Karta med planområdet markerat i rött.

Tyresö kommun

Stadsbyggnadsförvaltningen • 135 81 Tyresö
Tel 08-5782 91 00 • Fax 08 5782 90 45
plan@tyreso.se • www.tyreso.se

Innehåll

DETALJPLAN FÖR BOLLMORA 2:591, Siklöjevägen 5	1
OM UNDERSÖKNINGEN	3
Slutsats av undersökningen	3
Undersökning av betydande miljöpåverkan	3
OM DETALJPLANEN	3
Platsens förutsättningar	3
Planens karaktäristiska egenskaper	3
MILJÖCHECKLISTA	4
Särskilda bestämmelser	4
Kulturvärden	5
Naturvärden	6
Sociala värden	10
Materiella värden	12
Risker för människors hälsa eller för miljön	14
Sammanvägd bedömning	16

OM UNDERSÖKNINGEN

Slutsats av undersökningen

Detaljplanen innebär ingen skada på ekologiskt känsliga områden eller riksintressen. Effekterna av förutsättningarna och risker beskrivna nedan bedöms som hanterbara utan att riktvärden överskrids.

Planförslaget bedöms inte medföra någon negativ påverkan för miljö kvalitetsnormer, MKN, och inge nationella, regionala eller kommunala miljömål åsidosätts. Detaljplanen bedöms därmed inte innebära någon betydande miljöpåverkan som avses i miljöbalken 6 kap 5-8 §§, med beaktande av Miljöbedömningsförordningen (2017:966). Planförslaget bedöms inte heller leda till några negativa effekter på människors hälsa och säkerhet. En miljöbedömning enligt miljöbalken bedöms inte därmed inte behöva genomföras.

Undersökning av betydande miljöpåverkan¹

Nedanstående miljöchecklista ska utgöra underlag till detaljplanen. En samlad bedömning ska göras av den inverkan planens genomförande medför på miljön, hälsan och hushållningen med mark, vatten och andra naturresurser.

OM DETALJPLANEN

Platsens förutsättningar

Föreslaget planområde ligger på fastigheten Bollmora 2:591 som ägs av 24 Storage AB. Fastigheten är cirka 2300 kvm och är belägen söder om Tyresövägen och Bäverbäckens verksamhetsområde. I väster angränsar en bensinmack och i söder och öster, vid Siklöjevägen finns bostäder. Platsen ligger centralt i Tyresö cirka 0,5 km nordöst om Tyresö centrum, med god tillgång till kollektivtrafik, teknisk försörjning och service. Fastigheten är idag bebyggd med en verksamhetslokal som används som lager och förråd för privatpersoner och företag. På angränsande fastighet i väster ligger en bensinstation. Befintlig bebyggelse på fastigheten Bollmora 2:591 håller dock skyddsavstånd om över 50 meter till bensinstationens riskmoment (pumpar och cisterner). Den befintliga verksamheten anses inte vara känslig då den inte är personintensiv.

Området omfattar inga ekologiskt känsliga områden eller riksintressen. Marken består av berg och morän och grundförutsättningarna bedöms som goda. Det finns dock en lågpunkt där vatten blir stående vid större regn på norra delen av fastigheten.

Planens karaktäristiska egenskaper

¹ Miljölagstiftningen har skärpts på flera håll runt om i världen. Ett EG-direktiv har för Sveriges del lett till en ändring av miljöbalken (kap 6) och förordningen om miljökonsekvensbeskrivningar (SFS 1998:905 och sedan 2017:966). I förordningen regleras bland annat vilka planer och program som omfattas av krav på miljöbedömning. Enligt plan- och bygglagen (PBL) ska en miljökonsekvensbeskrivning upprättas om en detaljplan medför en betydande påverkan på miljön, hälsan och hushållningen med mark, vatten och andra resurser. Lagändringarna innebär bland annat att kommunen, från och med 2005-07-01, ska avgöra om det krävs en särskild miljöbedömning för varje detaljplan. Detta ställningstagande/avgörande benämns som "Undersökning".

Syftet med detaljplanen är att möjliggöra för ytterligare en invändig våning för Bollmora 2:591 samt att anlägga en gång- och cykelväg. Syftet med förslaget är att möjliggöra för att inreda ytterligare en våning invändigt på befintlig byggnad, samt anlägga en gångväg längs med fastighetens södra del samt i planområdets östra del.

Detaljplanen är förenlig med kommunens översiktsplan Tyresö 2035.

MILJÖCHECKLISTA

Särskilda bestämmelser			
4 kap. 35 § PBL	Undantag från miljöbedömning: En särskild mkb för detaljplaner med <i>standardförfarande</i> behöver inte upprättas om planen enbart gäller något av nedan nämnda ärenden, och mkb:n i detta ärende är aktuell och tillräcklig.	Undantag	
		Ja	Nej
5 kap. 7 a § PBL	Gäller detaljplanen enbart en verksamhet som tillståndsprövas enligt föreskrifter som har meddelats med stöd av 9 kap. 6 § MB (A eller B-verksamhet), och är mkb:n i detta ärende aktuell och tillräcklig?		Nej
	Gäller detaljplanen enbart en åtgärd som prövas genom fastställande av en vägplan enligt väglagen (1971:948) eller en järnvägsplan enligt lagen (1995:1649) om byggande av järnväg, och är mkb:n i detta ärende aktuell och tillräcklig för detaljplanen?		Nej
Kommentar	<i>Ej aktuellt för detaljplanen.</i>		
2 § miljöbedömningsförordning (2017:966)	Krav på miljöbedömning: En detaljplan ska antas medföra betydande miljöpåverkan om genomförandet kan antas innefatta en verksamhet eller åtgärd som kräver tillstånd enligt 7 kap. 28 §.	Krav	
		Ja	Nej
7 kap. 27 & 28 a §§ MB	Kan genomförandet antas innefatta en verksamhet eller åtgärd som på ett <i>betydande sätt</i> kan påverka miljön i ett Natura 2000-område som förtecknats enligt fågeldirektivet (2009/147/EG) och därmed kräver tillstånd (<i>Skyddad natur</i>)?		Nej
	Kan genomförandet antas innefatta en verksamhet eller åtgärd som på ett <i>betydande sätt</i> kan påverka miljön i ett Natura 2000-område som förtecknats enligt art- och habitatdirektivet (92/43/EEG) och därmed kräver tillstånd (<i>Skyddad natur</i>)?		Nej
Kommentar	<i>Ej aktuellt för detaljplanen. Detaljplanen avser ej inkludera ovanstående verksamheter eller åtgärder.</i>		

Kulturvärden	
<p>I bedömningen ska särskilt platsens betydelse och känslighet beaktas, med särskild hänsyn till kulturvärden. Checklistan bör utvecklas av eller tillsammans med sakkunnig inom kulturmiljöer.</p>	
<p>Beskriv förekomsten av kulturvärden i de områden som kan antas komma att påverkas av planen.</p> <ul style="list-style-type: none"> <input type="checkbox"/> Biologiskt kulturarv (Information) <input type="checkbox"/> Karaktärsdrag i landskap och bebyggelse <input type="checkbox"/> Värdefulla landskapsavsnitt och bebyggelsemiljöer <input type="checkbox"/> Arkitektoniskt värdefulla kulturmiljöer och byggnader <input type="checkbox"/> Arkeologiska kulturmiljöer och lämningar (fornlämningar och fornlämningsområden) <input type="checkbox"/> Immateriella företeelser (till exempel Ortsnamn eller berättelser som är knutna till platsen) <input type="checkbox"/> Kulturvärden som uppmärksammats av brukare eller allmänhet 	
Beskrivning	Ej aktuellt för detaljplanen. Det finns inga nuvarande förekomster av kulturvärden.
<p>Beskriv förekomsten av skyddade och utpekade objekt eller områden som kan antas komma att påverkas av planen med avseende på det skyddade eller utpekade kulturvärdet.</p> <ul style="list-style-type: none"> <input type="checkbox"/> Statliga byggnadsminnen enligt 3 kap. KML , SFS 2013:558; <input type="checkbox"/> Kyrkliga kulturminnen enligt 4 kap. KML <input type="checkbox"/> Arkeologiska kulturmiljöer och lämningar (fornlämningar och fornlämningsområden) enligt 2 kap. KML <input type="checkbox"/> Nationalpark enligt 7 kap. 2 § MB; SFS 1987:938 <input type="checkbox"/> Naturreservat/Naturvårdsområde enligt 7 kap. 4 § MB; SFS 1998:1252 <input type="checkbox"/> Kulturresevat enligt 7 kap. 9 § MB; SFS 1998:1252 <input type="checkbox"/> Naturvårdsavtal enligt 7 kap. 3 § JB; <input type="checkbox"/> Landskapsbildskyddsområde <input type="checkbox"/> Riksintresse för naturvård, kulturmiljövård eller friluftsliv enligt 3 kap. 6 § MB 	

<input type="checkbox"/> Riksintresse med hänsyn till natur- och kulturvärden enligt 4 kap. 2 § MB		
<input type="checkbox"/> Världsarv		
Beskrivning	Ej aktuellt för detaljplanen.	
Planens påverkan		
Beskriv planens påverkan på de ovan beskrivna kulturvärdena.		
Beskrivning	Detaljplanen innebär ingen påverkan på kulturvärden.	
Bedömning av påverkan		
Kan planen antas medföra påverkan på kulturvärden?		Nej
Kan planen antas medföra <i>betydande</i> påverkan på kulturvärden?		Nej
<i>Kommentar</i>	Detaljplanen bedöms inte ha någon påverkan eller betydande påverkan på kulturvärden.	
Miljöaspekter i 6 kap. 12 § p 6 MB som berörs:		
Bebyggelse, forn- och kulturlämningar och annat kulturarv, landskap		
Naturvärden		
I bedömningen ska särskilt platsens betydelse och känslighet beaktas, med särskild hänsyn till naturvärden. Checklistan bör utvecklas av eller tillsammans med sakkunnig inom ekologi.		
Beskriv förekomsten av naturvärden i de områden som kan antas komma att påverkas av planen.		
Värdefulla naturtyper eller spridningssamband mellan dessa:		
<input type="checkbox"/> Naturtyper enligt habitatdirektivet		
<input type="checkbox"/> Områden enligt Skogsstyrelsens nyckelbiotopsinventering eller objekt med högt naturvärde		
<input type="checkbox"/> Områden enligt Naturvårdsverkets myrskyddsplan eller nationalparksplan		
<input type="checkbox"/> Områden enligt ängs- och betesmarksinventeringen		

- Värdefulla vatten i enlighet med Levande sjöar och vattendrag
- Viktiga spridningssamband mellan de naturtyper som förekommer

Värdefulla arter eller spridningssamband för dessa:

- Värdefulla fågelarter ([Artskyddsförordningen](#))
- Värdefulla växt-, djur-, eller svamparter ([Artskyddsförordningen](#))
- Fridlysta växt-, djur-, eller svamparter ([4-9 §§ Artskyddsförordningen](#))
- Fortplantningsområden eller viloplatser för fridlysta djur ([4 § Artskyddsförordningen](#))
- Rödlistade växt-, djur-, eller svamparter
- Viktiga spridningssamband för de arter som förekommer

Beskrivning	Det finns inga nuvarande förekomster av naturvärden som bedöms påverkas av detaljplanen. Enstaka tallar finns till öster inom planområdet där gång- och cykelväg planeras.
--------------------	--

Beskriv förekomsten av skyddade och utpekade objekt eller områden som kan antas komma att påverkas av planen med avseende på det skyddade eller utpekade naturvärdet.

- Nationalpark enligt [7 kap. 2 § MB](#); [SFS 1987:938](#)
- Naturreservat/Naturvårdsområde enligt [7 kap. 4 § MB](#); [SFS 1998:1252](#)
- Kulturresevat enligt [7 kap. 9 § MB](#); [SFS 1998:1252](#)
- Naturminne enligt [7 kap. 10 § MB](#); [SFS 1998:1252](#)
- Natura 2000 enligt [7 kap. 27 § MB](#)
- Biotopskyddsområde enligt [7 kap. 11 § MB](#)
- Generellt biotopskydd enligt [7 kap. 11 § MB](#), förteckning i [SFS 1998:1252 bilaga 1](#)
- Djur- och växtskyddsområde enligt [7 kap. 12 § MB](#)
- Strandskyddsområde enligt [7 kap. 13-18 §§ MB](#)
- Naturvårdsavtal enligt [7 kap. 3 § JB](#);
- Stora opåverkade områden enligt [3 kap 2 § MB](#) (ska redovisas i översiktsplan)
- Ekologiskt känsliga områden enligt [3 kap 3 § MB](#); ska redovisas i översiktsplan)
- Landskapsbildskyddsområde
- Riksintresse för naturvård, kulturmiljövård eller friluftsliv enligt [3 kap. 6 § MB](#)

<input type="checkbox"/> Riksintresse med hänsyn till natur- och kulturvärden enligt 4 kap. 2 § MB <input type="checkbox"/> Världsarv <input type="checkbox"/> Biosfärsområden <input type="checkbox"/> Våtmarksområden enligt ramsarkonventionen <input type="checkbox"/> Skyddade marina områden enligt OSPAR <input type="checkbox"/> Skyddade marina områden enligt HELCOM		
Beskrivning	Inom området finns inga utpekade naturvärden.	
Planens påverkan		
Beskriv planens påverkan på de ovan beskrivna naturvärdena.		
Beskrivning	Detaljplanen bedöms inte ha någon påverkan på naturvärden. Eventuellt kommer enstaka tallar behövas fällas till förmån för gång- och cykelväg.	
Bedömning av påverkan		
Kan planen antas medföra påverkan på naturvärden?		Ja
Kan planen antas medföra <i>betydande</i> påverkan på naturvärden?		Nej
Kommentar	Att enstaka tallar fälls bedöms inte påverka spridnings samband eller arters fortlevnad på platsen. Det kommer fortsatt att finnas tallar och annan växtlighet inom skogsdungen som finns intill planerad gång- och cykelväg. Detaljplanen innebär ingen betydande påverkan på naturvärden. Se ortofoto med markerade träd nedan.	



Miljöaspekter i 6 kap. 12 § p 6 MB som berörs:

Biologisk mångfald, djurliv, växtliv, mark, vatten, landskap

Sociala värden

I bedömningen ska särskilt platsens betydelse och känslighet beaktas, med särskild hänsyn till sociala värden. Checklistan bör utvecklas av eller tillsammans med sakkunnig inom exempelvis friluftsliv, rekreation, parker, grönområden och näringsliv.

Beskriv förekomsten av sociala värden i de områden som kan antas komma att påverkas av planen.

- Parker och andra grönområden inom eller i nära anslutning till områden med sammanhållen bebyggelse (tätorts- eller bostadsnära natur) (2 kap. 7 § PBL)
- Lämpliga platser för lek, motion och annan utevistelse (2 kap. 7 § PBL), t.ex. badplatser, skidbackar, lekplatser, ridstigar, cykelleder, skidspår, motionsspår, vandringsleder, jakt och fiske, orientering, skogsmulle, scouting och klättring.
- Tillräckligt stor friyta som är lämplig för lek och annan utevistelse (8 kap. 9 § PBL)
- Tysta områden
- Turistdestinationer
- Mötesplatser
- Sociala värden som uppmärksammas av brukare eller allmänhet

Beskrivning	Finns ej inom planområdet.
--------------------	----------------------------

Beskriv förekomsten av skyddade och utpekade objekt eller områden som kan antas komma att påverkas av planen med avseende på det skyddade eller utpekade sociala värdet.

- Nationalpark enligt 7 kap. 2 § MB; SFS 1987:938;
- Naturreservat/Naturvårdsområde enligt 7 kap. 4 § MB; SFS 1998:1252
- Kulturresevat enligt 7 kap. 9 § MB; SFS 1998:1252;
- Strandskyddsområde enligt 7 kap. 13-18 §§ MB
- Naturvårdsavtal enligt 7 kap. 3 § JB;
- Stora opåverkade områden enligt 3 kap 2 § MB (ska redovisas i översiktsplan)
- Landskapsbildskyddsområde
- Riksintresse för naturvård, kulturmiljövård eller friluftsliv enligt 3 kap. 6 § MB

<input type="checkbox"/> Riksintresse med hänsyn till natur- och kulturvärden enligt 4 kap. 2 § MB <input type="checkbox"/> Världsarv <input type="checkbox"/> Biosfärsområden	
Beskrivning	Finns ej inom planområdet.
Planens påverkan	
Beskriv planens påverkan på de ovan beskrivna sociala värdena.	
Beskrivning	Detaljplanen kommer att möjliggöra för gångväg längs fastigheten Bollmora 2:591 södra del samt i planområdets östra del. Det ökar tryggheten för gångtrafikanter.
Bedömning av påverkan	
Kan planen antas medföra påverkan på sociala värden?	Nej
Kan planen antas medföra <i>betydande</i> påverkan på sociala värden?	Nej
Kommentar	Detaljplanen har ingen negativ påverkan eller betydande påverkan på sociala värden.
Miljöaspekter i 6 kap. 12 § p 6 MB som berörs: Befolkning, landskap	

Materiella värden

I bedömningen ska särskilt platsens betydelse och känslighet beaktas, med särskild hänsyn till materiella värden. Checklistan bör utvecklas av eller tillsammans med sakkunnig inom exempelvis miljö, näringsliv och trafik.

Beskriv förekomsten av materiella värden i de områden som kan antas komma att påverkas av planen.

Naturresurser med högre förnyelseförmåga:

- Skog (skogsbruk)
- Fiske (vilt och odling)
- Mark till rennärning
- Ängs- och betesmark (jordbruk)
- Vilda växter och djur (t.ex. bär och fisk)
- Energiresurser (t.ex. vattendrag, vind, sol)
- Färskvatten (ytvattenförekomster)

Naturresurser med ingen/låg förnyelseförmåga:

- Åkermark (även plöjbar betesmark, jordbruk)
- Mineraler, bergarter, jordarter
- Energiresurser (t.ex. torv, kol)
- Färskvatten (grundvattenförekomster)
- Övriga geologiska resurser (t.ex. landformer, och fossil)

Övriga materiella värden:

- Rekreation, idrott, friluftsliv och turism (större anläggningar)
- Energiförsörjning (t.ex. anläggningar för energiproduktion, elnät [stamnät, regionnät, lokalt elnät, transformator- och kopplingsstationer, utlandskopplingar], ledningsnät för fjärrvärme och fjärrkyla, gasledningsnät, drivmedelstationer för båt och bil)
- Hälso- och sjukvård (t.ex. sjukvård, apotek, omsorg om barn, funktionshindrade och äldre)
- Information och kommunikation (t.ex. telefoni, internet, radiokommunikation)
- Vatten och avlopp (t.ex. reningsverk och ledningsnät för vatten- och avloppsvatten, reservoar, brandpost, tryckstegrings- och pumpstationer, tömningsstationer för båt)
- Renhållning (t.ex. deponier, återvinningscentraler och återvinningsstationer)
- Skydd och säkerhet (t.ex. domstolsväsendet, åklagarverksamhet, militärt försvar, kriminalvård, kustbevakning, polis, räddningstjänst, tullkontroll, gränsskydd och immigrationskontroll)
- Transporter (t.ex. bil-, järn-, gång- och cykelväg, flygplats, hållplatser och stationer, färjelägen, hamn, bro, omlastningspunkter, parkering för bil och cykel)

Beskrivning	Inom planområdet finns en pumpstation samt väg- och gångväg.	
<p>Beskriv förekomsten av skyddade och utpekade objekt eller områden som kan antas komma att påverkas av planen med avseende på det skyddade eller utpekade materiella värdet.</p> <ul style="list-style-type: none"> <input type="checkbox"/> Miljöskyddsområde (7 kap. 19-20 §§ MB; Okänt om miljöskyddsområden förekommer) <input type="checkbox"/> Vattenskyddsområde (7 kap. 21- 22 §§ MB; SFS 1998:1252;) <input type="checkbox"/> Jord- och skogsbruk (3 kap 4 § MB) <input type="checkbox"/> Riksintresse för rennärning, yrkesfiske eller odling av akvatiska djur och växter (3 kap 5 § MB) <input type="checkbox"/> Riksintresse för fyndigheter av ämnen eller material (3 kap 7 § MB) <input type="checkbox"/> Riksintresse för anläggningar för industriell produktion, energiproduktion, energidistribution, kommunikationer, vattenförsörjning eller avfallshantering (3 kap 8 § MB) <input type="checkbox"/> Riksintresse för totalförsvaret (3 kap 8 § MB) 		
Beskrivning	Finns ej inom planområdet.	
Planens påverkan		
Beskriv planens påverkan på de ovan beskrivna materiella värdena.		
Beskrivning	<p>Pumpstationen och vägen kommer inte att påverkas av detaljplanen.</p> <p>Gångvägen kommer att utökas och innefatta gång- och cykelväg.</p>	
Bedömning av påverkan		
Kan planen antas medföra påverkan på materiella värden?		Nej
Kan planen antas medföra <i>betydande</i> påverkan på materiella värden?		Nej
Kommentar	Pumpstationen och vägen kommer att finnas kvar i sin befintliga utformning och bedöms därmed inte medföra någon påverkan på materiella värden.	
<p>Miljöaspekter i 6 kap. 12 § p 6 MB som berörs:</p> <p>Bebyggelse, mark, vatten, materiella tillgångar</p>		

Risker för människors hälsa eller för miljön	
<p>I bedömningen ska särskilt platsens betydelse och känslighet beaktas, med särskild hänsyn till risker för människors hälsa eller för miljön. Checklistan bör utvecklas av eller tillsammans med sakkunnig inom miljö- och hälsoskydd.</p>	
<p>Beskriv risker för människors hälsa eller för miljön i de områden som kan antas komma att påverkas av planen.</p> <ul style="list-style-type: none"> <input type="checkbox"/> Extrema naturhändelser (t.ex. stormar, höga vattenstånd, översvämning, ras och skred, torka, värmebölja, lavin, erosion, jordbävning, epidemier, extrem kyla) <input checked="" type="checkbox"/> Olyckor (t.ex. farliga anläggningar, farligt gods, brand, trafikolycka inkl. tåg- och flygolycka) <input type="checkbox"/> Verksamheter eller störningar som medför risk för omgivningen (t.ex. buller, vibrationer, ljus, lukt, damm, sot, luftföroreningar inklusive allergiframkallande ämnen, utsläpp till vatten, markföroreningar, störningar under byggskede) <input type="checkbox"/> Inomhusmiljö (t.ex. ljus, buller, fukt, temperatur, radon, strålning, elektromagnetiska fält) <input type="checkbox"/> Vattenbrist, tele- eller elavbrott, fjärrvärmebortfall, IT-bortfall, transportstörning, drivmedelsbrist <input type="checkbox"/> Klimatfaktorer (t.ex. lokalklimat, skuggning) 	
Beskrivning	Fastigheten bredvid Bollmora 2:591 har en drivmedelsstation cirka 70 meter från planområdet.
<p>Redogör för de miljö kvalitetsnormer som inte följs eller riskerar att inte följas i de områden som kan antas påverkas av planen.</p> <ul style="list-style-type: none"> <input type="checkbox"/> Miljö kvalitetsnormer för utomhusluft (SFS 2010:477) <input type="checkbox"/> Miljö kvalitetsnorm för buller (SFS 2004:675) <input type="checkbox"/> Miljö kvalitetsnorm för kvantitativ status för grundvatten (SFS 2004:660) <input type="checkbox"/> Miljö kvalitetsnorm för kemisk status för grundvatten (SFS 2004:660) <input type="checkbox"/> Miljö kvalitetsnorm för ekologisk status för ytvatten (SFS 2004:660) <input type="checkbox"/> Miljö kvalitetsnorm för kemisk status för ytvatten (SFS 2004:660) <input type="checkbox"/> Miljö kvalitetsnormer för havsmiljö (SFS 2010:1341; HVMFS 2012:18; HVMFS 2012:18) 	

Beskrivning	Inga miljö kvalitetsnormer överskrids eller förväntas överskridas inom planområdet.	
Planens påverkan		
Beskriv planens påverkan på de ovan beskrivna riskerna för människors hälsa och för miljön.		
Beskrivning	På angränsande fastighet i väster ligger en bensinstation. Befintlig bebyggelse på fastigheten Bollmora 2:591 håller dock skyddsavstånd om över 50 meter till bensinstationens riskmoment (pumpar och cisterner). Den befintliga verksamheten anses inte vara känslig då den inte är personintensiv.	
Bedömning av påverkan		
Kan planen antas medföra risker för människors hälsa eller för miljön?		Nej
Kan planen antas medföra <i>betydande</i> risker för människors hälsa eller för miljön?		Nej
Kommentar	Planen bedöms inte ha någon risk eller betydande risk för människors hälsa eller för miljön.	
Miljöaspekter i 6 kap. 12 § p 6 MB som berörs:		
Människors hälsa, mark, vatten, luft, klimatfaktorer		

Sammanvägd bedömning		
Särskilda bestämmelser		
Gäller undantag från att genomföra miljöbedömning?		Nej
Gäller krav på att genomföra miljöbedömning?		Nej
Betydande miljöpåverkan		
Kan planen antas medföra <i>betydande</i> påverkan på kulturvärden?		Nej
Kan planen antas medföra <i>betydande</i> påverkan på naturvärden?		Nej
Kan planen antas medföra <i>betydande</i> påverkan på sociala värden?		Nej
Kan planen antas medföra <i>betydande</i> påverkan på materiella värden?		Nej
Kan planen antas medföra <i>betydande</i> risker för människors hälsa eller för miljön?		Nej
Bedömning	Detaljplanen innebär ingen betydande miljöpåverkan.	
Påverkans totaleffekt (negativ)		
Kan planen antas medföra påverkan på kulturvärden?		Nej
Kan planen antas medföra påverkan på naturvärden?	Ja	
Kan planen antas medföra påverkan på sociala värden?		Nej
Kan planen antas medföra påverkan på materiella värden?		Nej
Kan planen antas medföra påverkan på risker för människors hälsa eller för miljön?		Nej
Bedömning	Att enstaka tallar falls bedöms inte påverka spridningssamband eller arters fortlevnad på platsen. Det kommer fortsatt att finnas tallar och annan växtlighet inom skogsdungen som finns intill planerad gång- och cykelväg. Detaljplanen innebär ingen betydande påverkan på naturvärden.	

Motiverat ställningstagande

Lokaliseringen av planen anses lämplig och bedöms inte innebära någon betydande miljöpåverkan.

Detaljplanen innebär ingen skada på ekologiskt känsliga områden eller riksintressen. Effekterna av förutsättningarna och risker beskrivna nedan bedöms som hanterbara utan att riktvärden överskrids.

Planförslaget bedöms inte medföra någon negativ påverkan för miljö kvalitetsnormer, MKN, och inga nationella, regionala eller kommunala miljömål åsidosätts. Detaljplanen bedöms därmed inte innebära någon betydande miljöpåverkan som avses i miljöbalken 6 kap 5-8§§, med beaktande av Miljöbedömningsförordningen (2017:966). Planförslaget bedöms inte heller leda till några negativa effekter på människors hälsa och säkerhet. En miljöbedömning enligt miljöbalken bedöms inte därmed inte behöva genomföras.

Hänvisning till bilaga i Miljöbedömningsförordningen (2017:966)